青島大新民報
內務總署登記政字第卅五號 郵政登記認爲第三類新聞紙 發行人 孫天爵 發行所山東路六號 青島大新民報社 訂閱每月拾壹元外埠加郵費壹元五角

强力實行必勝施策
要望國民奮起
日國會閉院式 小磯首相談話

（東京中華電）鞭撻要第一大作戰展開之際、宣明日政府決戰施策於中外、並確立戰必勝不敗態勢之第八十五屆臨時議會、十二日於貴族院本會議場舉行閉院式、是日天皇陛下未親臨、小磯首相以下全閣僚及佐佐木貴族院副議長、岡田、內崎正副議長以下兩院議員、午前十時五十五分正列式場、同十一時小磯首相朗讀勅語、恭謹奉答、同十一時五分儀式終了云。

（東京中華電）日小磯首相於第八十五屆國會閉院之際、發表如左談話、要望國民奮起、同時闡明國會中政府所闡明必勝施策、並望且强力實行、首相談要旨如左：本日舉行閉院式、第八十五屆帝國議會於茲終了、今次議會、當戰局危急之際、政府所信向中外闡明、同時由國會對國民展示戰局重大、……

軍政密接聯繫
內閣決戰色彩濃厚

（東京中華電）日第八十五屆臨時國會、使小磯內閣性格愈形明瞭、小磯內閣政治基本方針以依取小磯統政治方策、即民不信則國不立之首相一言、實爲而能表其意、統帥與國務吻合、國民完全強固團結、政治始國政運營完璧、……

日駐泰大使 定期呈遞國書

（盤谷中華電）山本新駐泰大使十一日訪問泰首相懇談、互相約定日泰強化今後提攜、增進友好、十四日午前呈遞國書云。

時論
敵機大舉侵襲民大諾島

最近以來、敵美機在太平洋上的蠢動、顯然有些積極化了。其中尤以中南太平洋爲最甚、他們出動的飛機數目、已由數十架而百架而千架了、再爲省即如菲島的民大諾島、以及南洋群島中的巴拉奧亞朗諾島、幾乎無日中斷、敵機的無間斷空襲、顯然有一種特別用意、他們或想在上述各島嶼中求一遠之地、也未可知、以目下嚴重的狀況觀之、守備各島的日本陸海軍部隊、正對戰局的警護加以嚴戒中、且隨時收到相當戰果、這不能不說是已給予抱有極大的野望的敵機以重大的打擊。即以菲島民大諾島來說、日軍與菲軍早已打成一片、任何一個菲島人民、他們絕對不願意剛剛獲到獨立的菲律賓共和國的一寸領土、再爲宿敵美國所蹂躪、所以他們爲了自己的生存發展、自然而然的和日軍聯合起來、擔負共同防衛的責任、以日軍來說、菲島在大東亞戰爭的戰略上究竟佔著如何重要的位置、早已十分明瞭、……

實踐首相明示
緬巴莫長官披瀝決意

（仰光中央電）巴莫國家代表、十日呼應小磯首相議會演說、發表聲明、表明緬甸國民決意、小磯首相聲明最近將來、東印度容認獨立、此爲對大東亞確信之意味、……

印波斯主席 表明滅敵決意

（東京中華電）自由印度臨時政府主席寶德拉波斯氏、昔日第八十五屆臨時國會開會、代表該政府及印度國民致小磯首相電報、表明與日本遂行大東亞戰爭……

爪哇參院開會

（爪加爾達中華電）與日本對東印度獨立問題明確聲明……

日軍突破湘桂省境
西南進部隊已到達全縣
進攻目標極大影響渝猝至巨

據報道稱、日軍此次侵入廣西作戰、爲有極大規模之目標者、……已達全縣、距（桂林百餘公里）、按全縣爲廣西防衛要衝、……重慶軍當局雖承認日本軍之推進、但對全縣之失陷尚未調及云。
（里斯本中華電）據重慶傳路透……企圖對日機攻作戰厄害攻之作戰、……與以重大影響、其意義極爲重大……

（里斯本中華電）據美滿……稱：以日軍突向廣西省進攻之意旨、十一日報道如左：……史迪威將軍司令部……

猛炸西安柳州
焚毀設施炸破敵機

（大陸基地中華電）日在華航空部隊、十日夜轟炸西安及進攻柳州飛機場、在西安炸燬設施一處、……在柳州炸燬大型五架、……全架悠悠歸還矣。

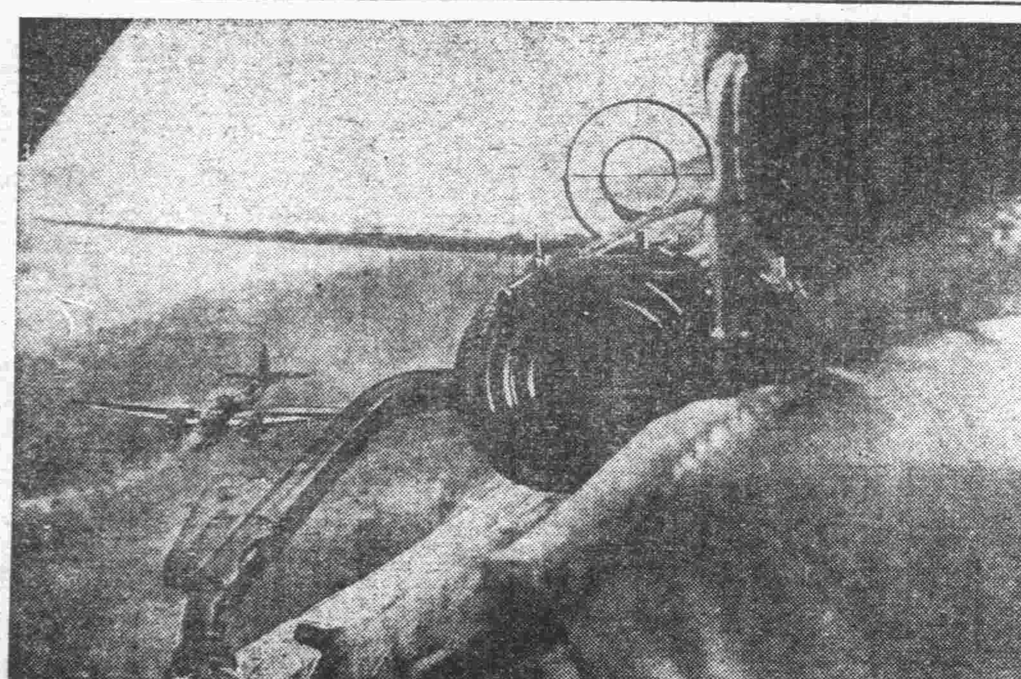

湖南戰線 與地上部隊猛進相呼應、在湖南戰線上空與敵機對出擊之敵機轟動制壓中之日空軍。

攻陷溫州
封鎖敵殘企圖

（東京中華電）由新聞報道部……

展開果敢反攻戰
怒江日軍戰果擴大

（怒江前線基地中華電）放棄成一渝軍、刻正與守備部隊努力向渝……山陣地之日軍、目前正與渝軍激戰中云。
（怒江前線基地中華電）日軍刻已衝破渝軍陣地、擴張守備後、即對……擴大戰果中云。

巧妙內線戰法
使渝遠征軍蒙受重創

（怒江前線中華電）怒江前線之日軍精銳、現正以巧妙之內線作戰、重創渝軍、……

冀省保安隊 上旬勦匪戰果

（保定中華電）河北省保安隊、於茲戰爭苛烈之際、鑑於剿匪工作之重要、愈益重大、時傾注全力、晝夜不息、實施剿匪工作、將省內匪賊、已漸次殲滅、茲將上旬綜合戰果誌次：
俘虜 四名
遺棄敵屍 三六具 三一名
鹵獲 大小槍 十七枝
子彈 一五九粒
手榴彈 二九枚
其他戰利品多件云。

渝方交長悲鳴 路線建設難

（重慶中華電）重慶所開國民參政會席上、交通部長曾養甫、九日對於交通路線完全不能建設之旨如次：交通部極力謀增强輸送、現在因資材勞力不足、不能實現、抗戰下之輸送編制幾於逆力、須漸來十倍之今日、僅以舊式交通機關到底難期、及輸送陷滯、重西南湖南兩方面、日本軍新攻勢對重慶治下全交通、予以大打擊、尤其湖南省之損害甚大云。

汪督辦訪日 負重大使命

（北京中華電）國府華北政務委員會經濟總署督辦汪時璟氏、……

滬同仁醫大 舉行開學禮

（上海中華電）同仁會前此曾計劃於上海大同路設立上海同仁醫科大學、……日本東京帝大教授、學科定爲四年、……

擊毀敵機百餘架
日機九次襲新幾內亞

（南太平洋基地中華電）日新幾內亞轟炸機隊、八月二十三日至九月七日之間、冒連日惡劣天氣、對比亞克島等新幾內亞西部敵飛行場轟炸、……

再襲比亞克

（南西太平洋基地中華電）日航空部隊、九日未明、轟襲比亞克島……

敵機百餘架 襲菲律賓中部

（西南太平洋基地中華電）九日午後有敵機百三十架來襲中部菲律賓……

北千島擊墜敵機

（北部太平洋基地中華電）十日午刻、北千島……擊破一架云。

大宮台尼安島 現仍在激戰中

（中部太平洋基地中華電）大宮台尼安兩島、九日夜見頑……

獚德軍展開激戰
比境重點在列日地區

（柏林電）據德軍防衛當局稱、……

克羅地鬧謠

（阿格蘭電）據報、英籍造謠……

特里爾政權 新內閣成立

（里斯本中華電）……

德駐羅公使 曾遭羅軍射擊

（瑞士京城電）據可靠方面消息、……

海防炮隊 砲轟獚京

（斯德哥爾摩電）倫敦電、……

民衆一致團結起來
勿忘愛國傳統精神

因日軍占領衡陽、以西南地方爲抗戰力擴張地之重慶、遂受一大打擊、在渝美軍其蠢動亦被封鎖、即於此種窮狀、日軍對西南地方之一大威脅、對戰局推移上爲特有非常大意義者也、然是所謂西南地方、在中國全土所占地位究如何乎、若以地域歷史的、民族的、政治的活動爲中心考察其特殊性如下：

西南地方的地域

或謂所謂「西南地方」、即指「四川、貴州、雲南三省」云又謂「所謂西南爲兩廣之稱昧」、究以何者爲正當、雖遽然判斷、如以一般觀念、謂「在珠江流域各地域」、爲最穩當之解釋、蓋珠江在廣東周邊、東江、北江、三流分歧、兩廣外跨貴州、湖南四省因占西南部之大半、即東江止於廣東省之潮州（廣東江西）省境北江由廣東向北方遡行至湖南省南部發其源、另一方面西江爲廣三線終點、由三水西北流、在廣西省梧州、復分爲二流、一流向南擁入安南、另一流通過百色、向貴州省與四川三省之界、……

政治的搖籃地

國民政府發言人、七月九日夜、對西南民衆廣播時、特詳述關於西南爲有歷史的民族的傳統謂、「在中國如觀察近百年來之政治史、其重點即爲西南地區、即珠江流域是也」云而指摘、蓋此言嚮、以鴉片戰爭爲契機、而開……

大陸日獚決戰場
西南部地方展望

歐獚侵略歷史

……

人材輩出如雲

……

日獚決戰場化

……

滿確立配給機構
國民皆得保最低生活

（新京中華電）滿洲物價、除……

透視

……

緊要聲明 ……
出售 ……
遺失聲明 ……
退股出號聲明 ……
東方會計招生 ……
緊要啓事 ……
訂婚啓事 ……
出號聲明 ……
離異聲明 ……
遺失居住證聲明欄 ……

銀粒 十寶丹 消化不良・頭痛目眩・食積胃病・暈船暈車 青島 山田製藥株式會社

營業種目 原料課 棉花、棉實、羊毛、雜纖維、木材、肥料 東洋棉花株式會社青島支店 青島市… 電話 ……

駐春青春永駐 使您「康福賜保命」 由機能旺盛動物之生殖腺中提出純粹結晶品而得之特效法方製

去疲勞 健胃腸 增營養 夏天是消損身體的季節、可是如服强力米太寶靈片、不特可防止身體消損且能使之增强。【包裝】100片 500片 强力米太寶靈片

鎮定胃疼 仁丹 顆粒雖小 神力無邊 大腸乾燥 胃弱胃疼 吐瀉胸痞 仁丹有奇効

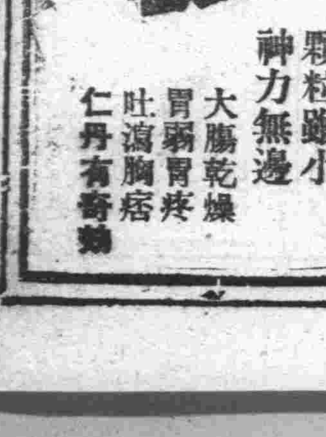

青強化市鄉區治安
錢局長赴滄口管內指導

青島市治安市警察局、在盟邦陸海軍援助之下、無時不在嚴戒之中、尤以入夏以來、在五月間即開始夏防工作、對於市鄉區治安、更有嚴密計劃與防範、於市區週邊、首先厲行嚴選、強化各防務、警察力量、編成警察隊治籌駐守、所有指揮權限及責任、完全集中於市警察局、設警防科負責監督、鞏固外圍、繼之以籌劃市區工作、由市警察局各科組成檢問檢索隊、與所屬各分局取得密切連絡、實施檢問檢索或遊動警戒等辦法、市鄉區治安維持防範、同時絲毫、使本市治安極為安穩而鞏石、但在二月前仍有不逞之徒、竟有持槍侵入各商店搶劫財物情事、市警察局錢局長頗為關心、除嚴飭部屬上緊查緝外、並懸賞勸誘破獲、在各負官長警努力之下、四出偵緝、終於日前在國民飯店將搶犯劉爾亞李泰常二名捕獲、并搜出手槍子彈等物、所有市內各搶案、完全由該犯等所為、供認不諱、案情大白、市民驚心完全消釋、錢警察局長、以此案雖經破獲、亦不能認為完全絕跡、勢必須徹底肅清、方克有濟、本市警察局所屬滄口分局居於市鄉區間接地帶、該區治安情形之良否、足以影響市區整個問題、關係頗為重要、此際秋末時期、秋禾遍野草木叢生、妨礙視線、便於隱匿匪徒、對於防衛更應嚴密、錢局長為實地督導鼓舞士氣、以強化外圍治安起見、特於昨（十二日）親赴滄口管內視察、隨時加以指導、俾臻萬全云。

隨時準備應付空襲
俾臨事時發揮偉大力量

在現階段的戰局下、實已步入不容人們再來浪費時光的時期了、無論任何人在這種重大的嚴局下、都應當以緊張的精神、來對處一切事務、居於戰地後方的民衆、必須作防空的準備與協力、確於完全、每一個家庭裡、在平常的時候、便應當整備了警戒警報下的器量準備、以便臨事應付裕如、萬無遺憾。

最先我們應當注意自己的防空用水、是否預備充足、每天都不可使之稍有減少、此外防空用具的設備與整理、只有充分準備的程度、如果擾亂放置、臨事時找這件尋那件、既就誤時候又妨礙工作的效能、說不定還可因此而引出更大的危險不幸、所以平素必須時時檢點、不使或缺、這才能於臨事時發揮偉大的力量。

防空用水一項、乃是家庭防火時不能缺少的寶貴武器、一切容器皆應盛滿、同時更應充分利用井水河水等。

如果聽到警戒警報發令以後、便應立時檢點防空用具、整理房中院內各處、凡是容易燃燒的物品、都應送在一個危險較少的安全處所去放置。

同時再在把各通路都準備好、勿使有妨礙人行動的物品堆置道上、同時更把待避所弄好、務須使夠充分使用、不致臨時發生任何等嚴重燃燒的易燃物品、不可隨便丟置、而應埋在土中、同時在防空壕中留置足兩天用的非常食糧、重要物品、或文件等、也應收藏於防空壕中、同時還有不可忘記攜帶的東西、就是非常袋（內置日用必需品或金錢貴重物件）手電燈蠟燭及火柴等。

凡沒有必要的急事、不可外出、外出的人、也應盡量的急速返家、家中無人時、可託鄰居看照顧、關於老人幼兒病人姙娠婦的待避、平常必須有充分的萬全準備。

防空責任者必須調查各戶的防空器材或防火準備等、如當時發現不完備處、應立即予以補充才好、防空壕待避所收容的人員、有定數、一有災害可立時救出、鄰居必須互相照應。

夏季警戒管制更宜嚴密、無論何時、都可對處萬一事態、就寢的時候、必須減燈、並注意遮光設備、天氣熱時、最易忽略遮光工作、在空襲警報發令的時候、人人都須着用防空服、同時更不可忘掉帶子手套手巾等。

如在夜間、是不能仰仗燈火來工作的、所以平常須訓練練熟、可充分在暗中活動才好、尤其幼兒是不慣於在暗中生活的、一定要叫着要到光亮的地方去、所以平常必須加以充分的訓練、使之慣於在黑暗中不哭才好。

屋內屋外各通路、應將有妨礙的東西除去、以便防空活動、不受絲毫阻礙。

玻璃的破片、可令人受意外的傷害、所以把玻璃窗取下或關放比較好些。

玻璃上糊紙條、固然可以防止玻璃片的飛散、但我們也不可便把這種認為絕對安全、所以應當更進一步用窗板或布簾來覆於玻璃上面、才更可得一層保障。

接於隣家的窗戶、為防止延燒、不可開放、而不接近隣家的窗戶門等、必須充分開放、使奇人行動便利、自來水管口應準備停當、以便發生火災時使用。

防空警報傳達表示
決定廢止電燈點滅辦法

青島地區陸海軍防空當局、以本日發表：決自本月十五日以後廢止從來所用以電燈點滅警戒警報及空襲警報之表示、決改用信號汽笛廣播及口頭傳達云。

違反防空規章者
警局查出決加嚴懲

防空設備之完善與否、關係全市民衆之安全、至深且鉅、在此全民厲行戰時體制、積極推行防空工作之際、在警察當局及警防團保護者之不斷努力下、對於防空設備之檢查、以及燈火管制漏光者之取締等、莫不盡最大之努力、乃近日以來、一般市民對於夜間實施之燈火管制、日漸鬆懈、燭光外露、照射街頭者觸目皆是、而四方路之平康東里、以及黃島路之平康五里等、每至夜間、不但燈火輝煌、照射街頭、而更任情高歌、極盡狂歡奢迷之能事、在此厲行決戰生活、實施燈火管制時期、此種情形、實應加以嚴厲之限制、而各該妓樓營業者、亦應加以反省、自體自戒、對於防空工作、稍加協力、以盡後方民衆應盡之義務、同時對於冶遊市民、亦應認清時勢、加以猛省、自肅節約、供獻戰爭、以期大東亞戰爭之早日完成也、青市警察局現已開始嚴查、對於違反防空規章、以及妨礙推行戰時生活者、決予嚴懲云。

孔誕籌委會 募參拜團
青島九十名額

（濟南分社通訊）本年九月二十八日為至聖先師孔子二四九五週年誕辰紀念日、山東省政府以值此大東亞戰爭決勝戰進行中、為發揚孔子聖德、激勵驅滅英美、以獲取最後勝利、特定是日在曲阜孔廟擴大舉行祀孔典禮、籌備委員會業已正式成立、開始辦公、刻經籌備委員決定募集參拜團辦法、計濟南市一〇〇名、青島市五〇名、維縣五〇名、益都五〇名、濟寧五〇名、滋陽五〇名、德縣五〇名、萬城五〇名、平原五〇名、共計五〇〇名、均規定於期前趕到曲阜參加典禮、除食物概由自備外、餘如火車已與華北交通公司商妥一律減收半價、抵達曲阜後之一切招待、則由籌備委員會負責、刻已分函各該省縣政府開始募集云。

節約電力標語
已審查評定完畢公佈

青島華北電業、為期增加戰力生產、節約電力、以便供獻戰爭起見、在本報後援下、曾公開徵求節電標語、一般市民應徵者、頗為踴躍、此項標語、業於昨日經審查委員會精密審查評定竣事、入選者希於本月十四日上午攜帶圖章、來本社領取獎金、茲將入選芳名及標語分誌如次：

一等（一名）一分節電十成增產 獨可標

二等（二名）浪費電力就是消耗國家資源 王在隔 家家省電人人參戰 汪力文

三等（三名）一家節電萬戶添光 王仲平 電力多節約勝利早臨近 汪力文 節約電力即是增強戰力 杜若

太原市總會
決定成立婦協會

（太原中華社電）新民會太原市總會、鑒於決戰體制之婦女所負使命綦重、故為促進婦女總動員、並積極從事有系統有規律之工作、以期完成決戰下婦女之使命、特決定成立婦女協會、統一全市婦女運動工作、現一切業已籌備就緒、於十一日午後二時假新新舞台舉行結成典禮云。

戰時教育推進順利
本上半年成效繼續努力

自大東亞戰爭爆發以後、東亞歷史上寫了劃時代的一頁、起了極大之變、一方是保衛東亞、解放東亞民族之聖戰、在另一方面、是中日兩大民族存亡絕續之關鍵、戰爭已經度過了二年有奇、不但獲得了非常戰果、並奠定了必勝基礎、爭取最後勝利之生力軍、親善團結東亞十億民族、必先由培育第二代國民做起、市教育局、為適應時代之需要、亟力於戰時教育之推進、諸如實施集團訓練、以達成增產救民之旨、增設專科學校、培養專門人材、以圖有利於戰時需要、其他如整理學校系統、培植健全師資、提高教學成績、改進社會教育、調整宗教團體、提倡體育運動、增加小學班次等、皆為切合時勢之需要、力謀教育水準之向上、市教育當局於本年下學期仍本上半年之成效繼續努力、以求教育之普及、茲將本年上半年之教育實施各事項誌之於次。

▲關於實施集團訓練事項、一、舉辦高中學生暑期統一訓練、參加者計八百八十九人、訓練期為兩星期、并以軍事訓練為主要科目。二、強化原有之學生青少年團訓練、於本年之青年節、舉行青年團總檢閱、并新增少年團隊舉行授旗式。三、加緊各校之防空訓練、飭於校內修築防空壕、并改善校內之遮光設備。四、繼續辦理學生勤勞奉仕、注重清掃及拔草等工作。

▲關於協力食糧增產事項、一、儘量增闢農場面積、在匯泉第一公園內、新闢農場一處、并於各校運動場內、擇其面積較大者、劃開一部份為農場。二、充分補充各校農具、并展開農具獻納運動。三、重新規定農場作物種類、以甘薯蓖麻子為主要作物、其次為雜穀及蔬菜等。四、各校一律設置教職栽培區域、以便率先示範、擔任領導。五、宣傳家庭間利用隙地之增產運動。

▲關於增設專科學校事項。一、籌設市立工業專科學校、以便培養建設人才、此案早經教育總署核准設立、刻下正在積極籌備中、惟以校舍難覓、何時始告成立、尚未預定。二、籌設私立土木工程專科學校、以便養成專門技術、此案之動機、緣本市私立禮賢中學、原於高中班附設工程科、惟修業年限較短、此次為適應當前需要起見、擬改設土木工程專科學校、原有中學作為附設、已由市府轉呈教育總署察照、并令飭該校將擬設專校之組織大綱先行擬妥送呈核奪。

確保勞動力需要
社會局採取完善措置

市社會局鑑於增產增強為戰時下之重點行政、欲求達成增產增強效果、培植勞動力、實為當前急務、本市為兵站基地之重要輸送港灣、勞力需要益殷、對當前重要產業場、勞工需要量之確保、尤為先務中之先務、為期貫徹此項方針、該局勞工科由七月起即加緊工作、採取完善措置、積極籌劃改善勞務管理、以期本市勞動力需要之確保、完成增產增強之重任云。

兗濟道將創設
聯立簡易師範

（濟南分社通訊）兗濟道尹王紹武、為確立戰時教育體制、育成戰時師資、適應當前之需要、特劃設兗濟道縣立簡易師範學校一處、以適應戰時小學教師、校址經勘定該縣東傳書院、經費由所屬十二縣按丁銀分擔、暨招新生三班、均由各縣保送考選、業經委定劉繼濤擔任校長、積極籌備、現已就緒、日內即行開課。

昌樂縣成立
縣立中學校

昌樂縣當局、以當茲決戰體制下、為推行決戰教育、及救濟失學青年、前經呈准籌設縣立中學一處、現已新設就緒、一切均已辦理、現正辦理招生手續、以投考足額、日內即行開課云。

中村豬之助氏
補充副民團長

青島日居留民團十二日舉行臨時民會、協議補充助役（副民團長）結果、全會一致決定推選中村豬之助氏（前濟南民團助役）云。

徹底肅清毒氛
魯舉行拒毒宣傳週

（濟南分社通訊）新民會山東省總會、以值此大東亞戰爭、進入決戰階段、吾人為追懷英國侵略中國毒害我同胞之罪行、實不勝激憤、於九月十九日適逢華北國民拒毒運動紀念日、為喚起全民一致奮起根絕毒害、特展開猛烈之宣傳、實施期間、自九月十六日至二十一日為拒毒宣傳週間、於此期間、並對一、追述鴉片戰爭之因果、以激發國民反英情緒、二、解釋大東亞戰爭之意義、以喚起民衆協力、三、闡明拒毒運動之必要及成果、以加強徹底肅清毒氛之決心、四、列舉煙毒為害之情形、以引起嗜毒者即致亡國滅種之危懼為目標、在國民拒毒運動實施委員會協助之下、利用標語傳單漫畫廣播幻燈片講演會宣傳隊等、展開擴大之拒毒宣傳、以求廣大民衆認識鴉片毒化中國殘害同胞之狠辣手段、一致奮起勵行拒毒、並集結總力協助盟邦、爭取大東亞戰爭之最後勝利云。

整頓度量衡
擬設檢定所

青市自事變之後、因度量衡檢定政府中輟、已歷六載、度政之統一、為庶政中極重要之一端、經濟統制之推行、用器散佚、於混亂不齊、度政之統一、於是復建以前已經劃一之度政、市社會局茲為推行、擬於本市內設立檢定所一處、並於膠州、即墨兩區、各設分所一處云。

濟建設南郊新市區
一切工事計劃移交市府管理
蘇督辦赴濟參加典禮

（濟南分社通訊）華北政務委員會工務總署督辦蘇體仁氏、此次為參加濟南南郊新市區第一期建設事業移交濟南市政府管理典禮、於九日抵濟、在濟期間除分訪中日各長官晤談、並視察濟市各地建設狀況、十日下午六時、唐省長為盡地主之誼、並在大明湖畔亭設宴為蘇督辦洗塵、並邀中日各機關長官作陪、賓主極盡歡洽、十一日晨蘇督辦赴千佛山等地遊覽、十一日下午五時、在山東城館舉行移交典禮、蘇督辦唐省長省府各廳處長盟邦連絡部長、濟南工程局長以下各關係人員、濟南市政府科長以下各局長、及各來賓等均參加、儀式極為隆重、當由工務總署濟南工程局業局長將關於濟南南郊建設工事一切計劃等、均移於濟南市市長、按濟南市南郊建設事、自着手進行、現已開闢至四里山一帶、各方面極度重視、同時濟南工程局之協力建設大濟南市之功績、亦為各方所敬佩、此次移交於濟南市政府、將關建設局繼續施工、預料將來完成後、大濟南市之姿態、可指日而待矣、蘇督辦於參加典禮後、即於十二日離濟赴京、其他各地繼續視察建設工程云。

整修黃河舊故道
工事積極進行
蘇督辦來濟對記者談話

本人此次來濟、係為參加濟南南郊新市區第一期建設事業移交濟南市政府管理典禮、並向當地中日各機關作初次拜訪之訪問連絡、及視察山東工業情形、山東省近年來之建設一日千里、現已成為華北重鎮、故直接影響於華北產業者實很大、而本署之濟南工程局、各種工業、皆承省政府援助、得以順利進行、本人甚感謝意、其次為與當地連絡黃河修復、回黃事務、黃河因其直接影響於全般民生文化經濟等、故黃河之修復、實為當務之急、黃河河身之修修、及疏浚工事、濟南因業經關係密切。

調查合作社
魯令市縣呈報

（濟南分社通訊）山東省政府、為加強物資配給圓滑以利民生、特成立合作社及聯合社、實施以來、成績良好、茲為明瞭各該社進行實況、特規定調查表、令飭按月填報在案、現八月份此項調查表、已屆彙轉之期、即通令縣城等五十四縣及威海衛、濟南、煙臺。

廣播節目

▲八、〇〇新聞選述▲八、一五初級日語講座▲八、四五新民體操▲九、〇〇新聞▲九、二〇西樂唱片▲一一、五〇唱片▲一二、四〇保健體操▲一二、〇〇報時西樂唱片▲一三、〇〇評書▲一三、五〇四、三〇新聞▲一四、一〇鼓子▲一四、四五家庭時間▲一五、〇〇北校大鼓▲一八、二〇兒童時間▲一八、五〇工作報告▲一九、二〇行政講座▲一九、四〇演講▲二〇、〇〇新聞▲二〇、二〇青年時間▲二〇、四〇由滿洲轉播▲二一、〇〇京音大鼓▲二一、三〇歷史演述▲二二、〇〇報時新聞及新聞解說地方新聞預報節目▲二二、三〇京劇

紫電青霜錄
王度廬 著

第五回

探隱處私小俠遁禪寺 奇忠青孳幼女毅遠情 1

回到紀家、就聽說紀海圖昨天直找他、小石頭一見、同時覺得這事有了希望、那老頭子大概又想通了、於是急忙去見、紀海圖仍在那書房裡、今天卻沒有升、紀海圖穿了一件藍綢子的很新的狐腿皮袍、一見小石頭、他就大不高興、說：「？」紀海圖說：「你怎麼跟我那不肖的孫子、那個賤孩子相交？你為什麼又把……」

我們的事嘛、你告訴了他！」小石頭就說：「別着急、頭子不出門、他的耳風倒還快！」紀海圖說：「因為你無事太慢、櫃子好像是聾的、他可起了貪心、昨天一早他就提着鳥籠子到這裡找我、非要看看那口紫電劍不可！」小石頭心說：「哎呀！昨天他明明說過不管、不幫忙、我們走後、他可又立時就來到這兒看寶劍、那家伙跟來比這紀老頭子更狠、他安的是什麼心呀！」

宣化葡萄產量豐

（張家口中華電）葡萄亦是兵器、為勝利計蒙疆之名產、宣化葡萄、今年亦豐收、葡萄為酒石酸之原料、由主要產地宣化縣農民之手源源供給、宣化葡萄產品豐實多粒大味美、自向華北滿洲方面輸出、今年運出境外須經許可制、因此輸出漸減、對於葡萄嗜好者稍感失望也。（寫真：為婦們採取宣化葡萄）

華北收麥工作
九月可達總收目標

（北京中華社電）本年度華北之食糧收買工作、進行順利、以合作社為中心、由於軍政會之協力、八月間已收得供出目標總額百分之八十、九月份內、當可達到總收量之目標、其他雜糧收買根據三十二年度雜糧收買自九月起、收買之重點、由小麥移轉至雜糧、同時強化、收買時實施之分配供給制、在軍政會緊密提攜下、進行收買之工作。

白道尹赴福山
督勵小麥收買

（烟台通訊）大東亞戰爭已進入決戰階段、華北為後方兵站基地、為完成重大之使命、值茲小麥收買展開期中、早日完成責任數量、乃當前之急務、登州道尹白書普、自小麥收買開始以來、督飭所屬、積極推行、不遺餘力、曾組督勵班宣傳演劇深入各縣實地工作、收穫宏大之效果、如招遠縣已完成責任數、茲白道尹又於前夜三時許、親自率隊赴福山縣會同王縣長對於該縣第四區東西關村等未完納各鄉村、督勵收繳、所獲成果極為良好、是日傍晚始行返署、該縣之責任數量經此兩次督促、完成之期指日可待。

魯食糧社設置
擬收貨場標準

山東省政府、據山東省食糧公社呈、以各縣小麥收貨場、應以交通便利治安良好為原則、茲為便於收納起見、特擬具各縣設置收貨場標準三項、呈請鑒核等情、省府據呈抄發附件、通令各該縣長切實遵照辦理、茲將標準列後、一、收貨場以設置於縣城為原則、二、自縣城至鐵路沿線、應就各方面觀測交通最便利之場所、設置收貨場、三、距縣城較遠並偏僻之場所、在原則上不宜設置收貨場、如有特殊必要時、應呈請省府核准後設置云。

愛路劇團
將赴各線公演

（北京中華電）挺身增產增送之三千萬愛路村民、為慰其平日之勞苦、華北交通在北京有名演藝陣組織愛路劇團、第一次公演觀衆五十萬人、其收獲預以上好成績、不日行第二回公演、並定往京濟、包頭、濟津、隴海各線逐次公演。

華北米稻自給自足
津週邊各地區米作良好預卜豐收

本年度以天津周邊為中心之華北米作狀況、目下除鹽害水量之加害外、且無水澇、故目料可獲民國二十七年以來之良好收成、對決戰下華北之食糧問題、予以莫大之貢獻。

▲華北食糧米自給與天津地區

從來之稻作、因水之關係、完全未見發達、開自中國事變以來、自食糧米自給自足之立場、急速增高生產量、本年度天津地區為化實（河南省）太原、山東地區〇〇萬石與北京西北郊、保定濟〇〇萬石之收穫額、故當地之食糧米、自生產額觀之、已完全確立自給自足之趨勢、此實可斷言之、本年度華北小麥之收穫、一如衆知、殊稱稀有之豐收、冀中地區方面、每畝為一百斤乃至二百五十斤之收穫量、與去年度相較、已達二倍乃至三倍、此外雜糧方面、亦有順利之成育、可預期莫大之豐收、自此點觀之、米穀預料亦可謂當然、天津周邊之米作地區、大體為白河之兩岸地區、亦即以天津為水沽、葛沽、小站、無頭城、與薊運河水利之灌溉地區、以及永定河之北倉地區為主、此外尚有大清河東定建群之楊柳青地區、或寶東昌黎地區、此等各地區之本年度水稻耕作、總面積達約〇〇町步、（町步為一六、一四公里）與事變前畫有水田面積相較、實增加二倍半、此項水田、由於中國農民及日人經營者、分別施以耕作、而對之予以一元的統制指導者、即為以太田天津日總領事為委員長之「天津米穀統制委員會」、並設有「天津米穀統制會」、以為實行機關。

▲米穀統制會與本年度對策

天津米穀統制會、乃於去年八月由天津地區日人農業經營者十餘名、結成之財團法人天津農事協會、及對中國方面之米作農民貸與資金、擔當天津地區米穀增產之華北墾殖公司、農村指導部由統制委員會吸收合併後而設立者、在其強力之機構及組織下、對天津周邊之米作地區、（天津市、天津縣、寧河縣、靜海縣、昌黎縣）實行自增強生產至收買之一貫指導、按天津米穀統制會、本部設於天津、分於天津、葛沽、小站、軍糧城、蘆台、昌黎七地區、設鎮支部、實施：一、營農指導及開業指導、二、土地改良指導、三、農業水利改良指導及調整、四、農業經營所必要之資金資材之貸借及購買斡旋、五、米穀及其他生產物之販賣斡旋、六、關於自衛警備事業、七、生活改善及文化事業等事項、本年度內、並遂於「天津地區米穀增產計劃要綱」實施、及米作地區農產物要綱」實施、耕作統制、其歲運方法大致如下：

△河水使用統制▽

一、關於河水使用統制、基於天津地區河水使用統制要綱、由工務總署天津工程局實施、二、對天津地區米作地實施河水使用許可制、以統制河水之使用、三、農業上河水使用基本水田、及灌溉草田面積之測量調查、仍予以繼續遂行、現正製作水田旱田之土地臺帳、及圖面中。

△土地改良▽

一、本年度土地改良計劃、因能限度以上之灌溉面積、乃遵行河水之合理的集約的利用、以致良田保既耕水田為一般、實施於天津地區之水田分佈、較各河川五六月之渴量、已達其使用可之巨責、用以完成電化揚水工事二、本年度土地改良之增產目標為對新開田〇町步、舊田改良〇町步、新開旱田〇町步、及旱田改良〇町步。

△耕作統制▽

一、水稻作考慮各河川之春季勝水、對水利良好之地域重點實施作為重點、以選一般米作農民食糧之自給自足、三、關於水田間作方面、水利良好、場力以主要蔬菜以水田面積之三成為限度、對白河下流沿岸地域予以抑制。

△耕種改善▽

一、配給多收性優良品種之銀坊主、愛國陸羽之種子〇千石以為品種之改良、二、為期增進

△資材貸借▽

因營農資金、食糧種子、肥料、燃料、農具、勞動力、及其他生產資材之不足、為謀應付蟲害經營土之艱窘、請合理之經營指導以安定農民經濟、使期來作農民之良好、確保米穀之增產起見、育元自朝鮮銀行、在統制委員會擔保之下、實行借款一千五百萬元、以充營農資金、貸與日系農場及農業組合、此外、實行農民食用雜糧以次種子、肥料、揚水用資材、役畜（牛馬）及農具之配給、以為營農資材。

△水田現狀▽

本年度由於天津米穀統制會實施之施策、及上述水量之加無、天津地區之水稻、已有順利之成育、

▲白河右岸、以中國方面農事組合為主體之本年度之電化計劃以五百萬元資金、實施土地改良之結果、例年所苦惱之水量不足亦趨於解消、生產狀況方面、小麥、大麥之間作雖多、但由於以上增產施策之遂行、水稻耕作仍順利進展、故中國方面日系農場皆可期待平年作以上。

▲白河左岸、以軍糧城為中心、分布於京山沿線之中日水田、小麥大麥、裸麥之耕作、較例年為多、故關係機關實施水稻耕作之減少、然天津縣北委地區之蛇衛事務局已完成河水灌溉施工、已告成功、水利較例年良好、更加中日水田增產施策之滲透、故豐收可期。

▲蘆河流水系、以蘆台地區為中心之薊運河水系之水田亦因中日雙方增產施策及水田計劃活行徹底、荒蕪地亦形成良田、故可預期平年作。

▲其他、其他地區方面、如永定河北倉農場、大清河之楊柳青農場、亦皆順利成長、預測可按計劃收穫。

▲收穫全量之絕對供出、爲達成本年度之增產目標、天津米穀統制委員會、場力致力於靠有水田單位面積之增收、同時於資材之可能內、實施新開田、此已一律成功一方面努力不足之結果、在六月之播種期、發生深刻之人力不足、因而工資上漲、影響於生產費、但於適當期間內耕作、故已達計劃面積之約八成、是以勞力問題、對增產上並未發生嚴深但今後之問題仍在、如今年之勞力不足、當亦預子以考慮、故明年度至少有對平分以上之面積、實行直播之必要。

最後即為重大友邦集對衆但日系農場所已命令日系農場實行收穫量之全部供出、擬開一部農場經營者、似以今年之豐收補消過去之損失、而企供出之緩和、但此殊欠合理。

又中國方面農民之供出、預料將由中日軍官民一致協力實施、其現築對策方面、目下正由關係機關研討中、要之、中日關係機關當確保米麥之目標、將渾然一體、擔任完策、此乃吾人時刻予以切望者。

環球齒科醫院 設備完善 手術敏捷 收費低廉 科目 X光科 矯正科 鑲補科 電療科 小兒齒科 口腔外科 地址 青島湖南路四四號 電話（二）六六八四

青島臨清路三四號（第三公園前）整骨專門 一心館 電（二）四六一二號

西大路 南村路 金城 花籃宮 筱月珠 今天午戲 夜戲 每逢星期日六午演戲

山東路 北台 中和 劉美君 今天 明天 午戲 夜戲

福 今天公演 八日至十四日 激流 第一國片

歌戀今宵 德國西部傑作 大洋劇場

中華電影公司最新傑作 激流 高占非 主演 一時開演 自八日至十四日止 東洋劇場

冠縣路 五一號 皇宮劇場 今日隆重上演 三千金 先期售票 對號入座

碧潛情潮 7日起 13日止 東寶電影公司出品 國際劇場

北國歌后 滿映東寶巨片 李香蘭主演 空前音樂巨片 14日起 19日止 青島映畫劇場

塩野義製藥株式會社 五淋拿根片 永路化膿症 最短期 化學治療劑 新舊淋疾 攝護腺炎 副睾丸炎 膝關節炎 20片 100片 青島出張所 青島肥城路二六七號

農人的好消息 豐收牌除虫粉 效力比信石六 價格比信石賤 能殺蔬菜菓樹的一切害虫、種小麥更佳、每磅足用一畝、青島總分經理 北京路一號天信商行 河北路五一號益順永

三鞭保腎丸 買一盒 送一盒 青島經理處山東路金星大藥房

研驗至妙 藥到病除 七天保好 不愈退洋 再不復發 報文為憑 王永年大夫

淋病新療法 一針止膿 公利診所

花柳淋病 最新化學療法 四方路十五號光瑞醫院

生乳靈 婦人沒有奶吃了小孩 青島代理店北京路天合益藥房

本院專門電療花柳淋病負責斷根永不返復 張萬年醫院啟

本院對於花柳淋病特備最新式電療器械太陽燈等負責保好 良大川醫院啟

訃告 聞

指一屈手 大宏模規 青島委託拍賣商行 廉低金佣便簡續手 貨百用日賣買客代 全週管保善完織組 售寄託委界各迎歡 地址膠縣路十五九號 電話（二）七〇〇五號

治痔真詮 唐拾義痔疾丸 （經理）大昌工業原料號

新安撒美散 黑熱病特效藥

天任醫院 本院設於太平路卅九號 主治科目 內科 外科 產婦人科 皮膚花柳科 戒煙科 電療科 院長 青島醫院醫師 吳天任